



PROJETO + AÇÃO CIDADANIA

FAZER O BEM, SEM OLHAR A QUEM

Cabo de Santo Agostinho

2023 / 2024

Instituto Diversidade, Gênero e Educação

CNPJ: 21.322.290/0001-60

Rua Silveira Lobo, nº 32, Casa Forte, Recife/PE, CEP: 52.061-030

E-mail: contato.idge@gmail.com / Fone: (81) 98882-8744



1. IDENTIFICAÇÃO DA ENTIDADE

Nome da Instituição Proponente: **Instituto Diversidade, Gênero e Educação**

Sigla: **IDGE**

CNPJ: **21.322.290/0001-60**

Endereço: **Rua Silveira Lobo, nº 32, Casa Forte, Recife/PE, CEP: 52.061-030**

Nome da Responsável pela Instituição: **Sandra Dayse de Albuquerque Ugiette**

CPF da Responsável pela Instituição: **377.617.814-00**

RG/órgão expedidor da Responsável pela Instituição: **2.319.132 SSP/PE**

Cargo/função da Responsável pela Instituição: **Diretora Geral**

Nº de telefone celular (com DDD): **(81) 98882-8744 / (81) 99813-6275**

Endereço eletrônico da Responsável pela Instituição:

sandraugiette@gmail.com

2. IDENTIFICAÇÃO DO PROJETO

Título do Projeto	Prazo
PROJETO + AÇÃO CIDADANIA	12 meses

3. APRESENTAÇÃO INSTITUCIONAL

Fundado no dia 15 de outubro de 2014, o Instituto Diversidade, Gênero e Educação (IDGE) nasceu com a missão de apoiar o planejamento, a execução e o monitoramento de políticas públicas reparadoras da desigualdades de gênero, raça/etnia, orientação sexual, deficiência, classe social, geração, entre outras.

A iniciativa recebeu apoio de pedagogas, jornalistas, advogadas, assistentes sociais e psicólogas que já atuavam na perspectiva do enfrentamento das desigualdades sociais, e que hoje, ou fazem parte do quadro diretor do IDGE, ou atuam como colaboradoras, coordenando os projetos sociais executados pelo Instituto ao longo dos seis últimos anos.

3.1 Áreas de atuação

Dessa forma, o IDGE atua nas seguintes áreas definidas em seu Estatuto:

- Defesa e enfrentamento de qualquer violação dos direitos humanos;
- Defesa dos direitos individuais, coletivos, difusos e homogêneos garantidos pela Constituição Federal;
- Defesa do direito a uma educação inclusiva, não sexista e não homofóbica;
- Apoio e realização de atividades educativas de caráter formal, informal e tecnológica;
- Apoio à implantação de políticas públicas voltadas à educação Infanto-juvenil;
- Promoção de direitos e atendimento aos segmentos da sociedade em situação de vulnerabilidade social e econômica, tais como: mulheres, pessoas idosas, homossexuais, com deficiência, crianças, adolescentes, jovens, populações negras e quilombolas, indígenas, entre outros;
- Atendimento às pessoas usuárias de drogas lícitas e ilícitas e seus familiares;
- Gestão de serviços especializados de abrigo de pessoas em situação de violência ou vulnerabilidade social;
- Defesa, preservação e conservação do meio ambiente;
- Promoção do desenvolvimento econômico e socioambiental e inclusivo e o estímulo à manutenção de cidades criativas e inovadoras;
- Desenvolvimento de ações de mobilização e organização comunitária, bem como incentivo à melhoria da infraestrutura das comunidades com foco em ações de educação ambiental, sanitária e patrimonial; reassentamento; geração de trabalho e renda e novos negócios;
- Geração e adaptação de soluções técnicas e tecnológicas alternativas ou tradicionais para solucionar demandas sociais e ambientais;
- Fomento e promoção do turismo e da cultura;
- Incentivo à produção literária e artística;
- Consolidação e fortalecimento de arranjos produtivos e culturais locais e regionais, tanto inovadores quanto de comunidades tradicionais e populares, bem como o fomento a ações da economia solidária, economia da cultura e criativa;
- Elaborar, editar e distribuir produtos e serviços educacionais – presenciais ou *online* –, tecnológicos, culturais e científicos, a exemplo de programas de rádio, feiras, cursos, seminários, palestras, publicações, livros, vídeos, exposições, jornais, revistas, boletins, teses, cartilhas, livros e revistas científicas, entre outros;

- Promover capacitações e oficinas nos campos da arte, da música e da cultura;
- Planejar, gerenciar e realizar eventos e atividades culturais;
- Experimentação, não lucrativa, de novos modelos socioeconômicos produtivos e de sistemas alternativos de produção, comércio, emprego e crédito, incluindo estímulo ao mercado de trocas, à criação e à utilização de moedas sociais;
- Formulação, implementação, avaliação e monitoramento de políticas públicas e o desenvolvimento institucional de entidades do terceiro setor, de empresas e de órgãos do Poder Público;
- Promoção de estudos e pesquisas, desenvolvimento de tecnologias alternativas, produção e divulgação de informações e conhecimentos técnicos e científicos e, ainda, a sistematização de resultados, que digam respeito às atividades mencionadas acima.

3.2 Projetos Executados ou em Desenvolvimento

A seguir, encontram-se detalhados os principais projetos executados ou que estão sendo desenvolvidos pela Instituição desde a sua fundação até a presente data

LINHA DE ATUAÇÃO	OBJETO DO CONTRATO	CONTRATANTE	PERÍODO
Esporte	Festival de Integração Regional Poliesportivo na Região Metropolitana do Recife	Instituto Travessia	Jan a Dez/2021
	Ação Cidadania	Prefeitura do Cabo de Santo Agostinho	Jun/2022 a Dez/2023
Proteção	Acolhimento de crianças, adolescentes, adultos e idosos da cidade do Recife ameaçados de morte	Prefeitura do Recife	Set/2015 a Mar/2021
	Gestão de unidades de atendimento a pessoas usuárias de drogas, por meio do Programa Atitude	Instituto Ensinar de Desenvolvimento Social (IEDES)	Nov/2015 a Jul/2018
	curso de formação social e política "Gênero, juventude, direitos e sexualidade" para 100 jovens da comunidade Olho D'Água, em Nova Descoberta	Associação Nacional de Desenvolvimento Humano e Social (ANDHUS)	Jan/2015

Gênero e Feminismo	Formação Sociopolítica para 100 mulheres da cidade do Recife	Secretaria da Mulher do Recife	Mai/2015
	Formação Sociopolítica para 600 mulheres artesãs e empreendedoras das 06 (seis) RPAs da cidade do Recife, nas áreas de gênero, raça, diversidade sexual e mulheres com deficiência	Instituto Ensinar de Desenvolvimento Social (IEDES)	Set/2015 a Fev/2016
	Formação Sociopolítica para 60 (sessenta) Mulheres Costureiras da Comunidade Cachoeira Seca, em Caruaru/PE	Secretaria da Mulher de Pernambuco	Nov/2015 a Abr/2016
	Seminário direcionado a professores, educadores sociais, famílias, conselheiros e agentes públicos, com o seguinte tema: gênero, preconceito, direitos humanos e sexualidade na infância e adolescência	Secretaria Executiva Municipal de Educação dos Palmares	Jun/2016
	Prestação de serviços de capacitação e apoio logístico para realização de cursos de Gestão Produtiva e Econômica com ênfase em Artesanato e de Gestão Produtiva e Econômica com ênfase em beneficiamento do pescado relacionados ao Projeto Chapéu de Palha Mulher Pesca Artesanal 2016	Secretaria da Mulher de Pernambuco	Ago a Dez/2016
	Facilitação do Seminário de Avaliação dos 10 Anos do Programa Chapéu de Palha Mulher	Centro das Mulheres do Cabo	Nov/2016

Gênero e Feminismo	Prestação de serviços de capacitação e apoio logístico previstos no Projeto de Formação de Rede de Agentes de Políticas Públicas para Mulheres Rurais do Estado de Pernambuco, em 2017, no âmbito do Programa Chapéu de Palha da Fruticultura Irrigada	Secretaria da Mulher de Pernambuco	Jul a Set/2017
	Prestação de serviços de capacitação e apoio logístico previstos no Projeto de Formação de Rede de Agentes de Políticas Públicas para Mulheres Rurais do Estado de Pernambuco, em 2017, no âmbito do Programa Chapéu de Palha da Pesca Artesanal	Secretaria da Mulher de Pernambuco	Nov a Dez/2017
	Prestação de serviços de capacitação e apoio logístico previstos no Projeto de Formação de Rede de Agentes de Políticas Públicas para Mulheres Rurais do Estado de Pernambuco, em 2018, no âmbito do Programa Chapéu de Palha da Pesca Artesanal	Secretaria da Mulher de Pernambuco	Ago a Nov/2018
	Prestação de serviços de capacitação e apoio logístico previstos no Projeto de Formação de	Secretaria da Mulher de Pernambuco	Jul a Set/2019

Gênero e Feminismo	Rede de Agentes de Políticas Públicas para Mulheres Rurais do Estado de Pernambuco, em 2017, no âmbito do Programa Chapéu de Palha da Fruticultura Irrigada	Secretaria da Mulher de Pernambuco	Jul a Set/2019
	Prestação de serviços de capacitação e apoio logístico previstos no Projeto de Formação de Rede de Agentes de Políticas Públicas para Mulheres Rurais do Estado de Pernambuco, em 2018, no âmbito do Programa Chapéu de Palha da Pesca Artesanal	Secretaria da Mulher de Pernambuco	Ago a Nov/2019
Educação	Sistematização do Plano Municipal de Educação de Camaragibe durante a VIII COMEC	Instituto Ensinar de Desenvolvimento Social (IEDES)	Jun/2015
	Capacitação de 60 (sessenta) técnicos da Secretaria de Educação do Ipojuca para o desenvolvimento de estratégias de operacionalização do Plano Municipal de Educação – PME 2015 - 2025.	ECART Projetos e Gestão LTDA ME	Out/2015
	Prestação de serviços na área de eventos, para estruturação de parte do CLISERTAO ESCOLA, oferecendo palestras,	UPE Campus Petrolina-PE	Abr e Mai/2017

	atividades culturais e/ou de turismo pedagógico durante a realização do CLISERTAO ESCOLA		
Planejamento Urbano e Meio Ambiente	Prestação de serviços de organização, estruturação e montagem para a 6ª Conferência Municipal das Cidades	Secretaria Municipal de Planejamento e Meio Ambiente do Município do Cabo de Santo Agostinho	Jul/2016
	Realização de oficinas educativas com trabalhadores (as) rurais, voltados às ações de meio ambiente, no Programa Estadual de Combate à Desertificação e Mitigação dos Efeitos da Seca – PAE/PE – Projeto Implantação de Módulos de Manejo Sustentável da Agrobiodiversidade para o Combate à Desertificação no Seminário Pernambucano	Secretaria Estadual de Meio Ambiente e Sustentabilidade de Pernambuco	Ago a Dez/2016
Saúde	Capacitações destinadas aos profissionais de saúde no atendimento aos usuários do SUS no município de Jaboatão dos Guararapes	Secretaria Executiva de Promoção da Saúde do Município do Jaboatão dos Guararapes	Ago/2016
	Efetivação das ações do Projeto de Fortalecimento dos Organismos Municipais de Políticas públicas para as Mulheres	Secretaria da Mulher de Pernambuco	Jun/2016 a Abr/2017

Saúde	para implementação da Política Estadual de Atenção Integral às Pessoas com Doença Falciforme e outras Hemoglobinopatias do Estado de Pernambuco, que contribuam para a realização das ações voltadas à promoção da Doença Falciforme no Estado de Pernambuco		
	Prestação de serviços de Organização, Estruturação e Montagem da 1ª. Conferência Municipal de Saúde das Mulheres do Cabo de Santo Agostinho	Prefeitura Municipal do Cabo de Santo Agostinho	Jun/2017
Previdência Social	Prestação de serviço de organização, estruturação, montagem e registro da 6ª. Conferência Municipal de Previdência do Cabo de Santo Agostinho	CaboPrev/ Prefeitura Municipal do Cabo de Santo Agostinho	Set/2016
Organização de eventos	Serviços de realização do evento “Somos Coop 1º Intercâmbio de Jornalistas”	Serviço Nacional de Aprendizagem do Cooperativismo no Estado de Pernambuco (SESCOOP/PE)	Nov/2016
Pessoa com Deficiência	Capacitação dos membros do Conselho de Direitos da Pessoa com Deficiência do Estado de Alagoas e elaboração do Plano Estadual de Políticas Públicas para Pessoas com Deficiência do Estado de Alagoas	Secretaria Estadual da Mulher e da Diversidade Humana de Alagoas	Set a Dez/2017

3.3 Gestão Institucional

Do ponto de vista da gestão institucional, o Instituto Diversidade, Gênero e Educação (IDGE) é uma associação sem fins lucrativos, com sede no seguinte endereço: Av. Fagundes Varela, 110, Loja 107, CXPST 119, Jardim Atlântico, cidade de Olinda, no Estado de Pernambuco; e escritório de execução de projetos na Rua Rui Barbosa, nº 66, Casa 105, Jardim Primavera, Camaragibe-PE. A instituição possui uma estrutura ágil, flexível e experiente, contando com um quadro de associados e colaboradores qualificados.

Para execução da gestão administrativa e financeira da instituição, o IDGE conta com uma equipe de colaboradores composta por 08 (oito) profissionais, seguindo a estrutura abaixo apresentada:

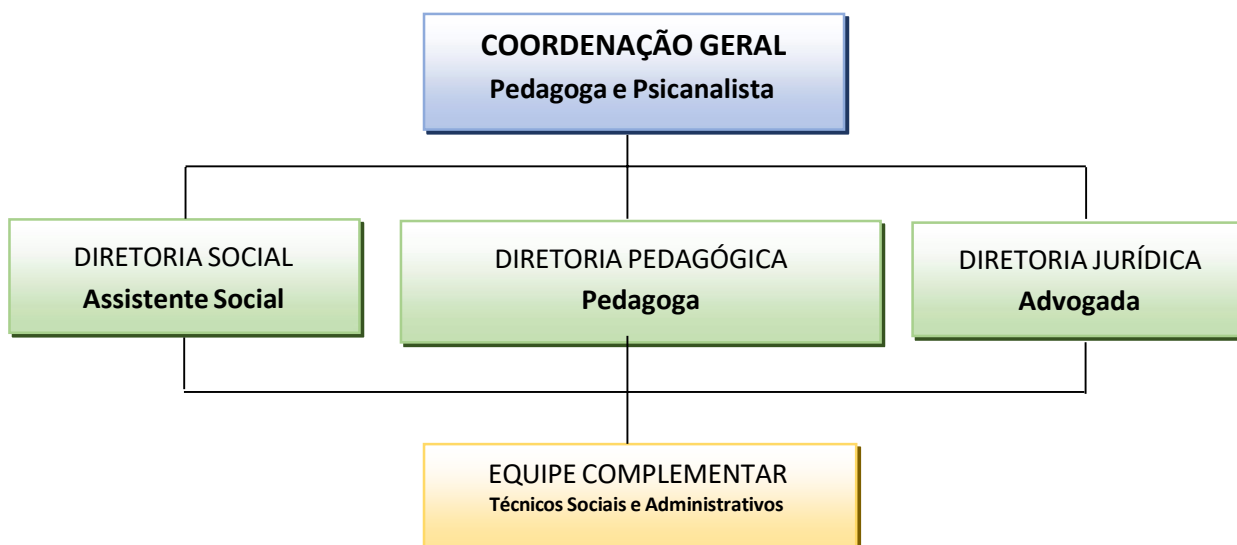

4. SOBRE A ESTAÇÃO CIDADANIA

A **Estação Cidadania do Cabo de Santo agostinho** é um centro de atividades unificadas que tem gestão compartilhada entre a prefeitura, a comunidade e as entidades locais por meio de um grupo gestor tripartite formalmente constituído, e concentra em seu território de vivência uma gama de linguagens que promovem atividades de formação: socioassistencial e educativas, qualificação profissional e mercadológica, inclusão digital, práticas esportivas, culturais e de lazer.

Localizada na comunidade de Garapú, a praça atende em seu entorno comunidades em condições de risco e de vulnerabilidade social, além de atrair públicos de outros bairros. Desta forma, estabelece uma conexão entre atores e agentes, bens e serviços, grupos, instituições e entidades de desenvolvimento comunitário que estabelece uma rede de integração das políticas públicas e seu desenvolvimento econômico e social.

5. O PROJETO MAIS AÇÃO CIDADANIA

O projeto oferece um serviço preventivo de esporte, cultura, lazer, qualidade técnica e incentivo profissional adequada de acordo com as mais variadas atividades e público atendido. Entendemos que esses aspectos são fundamentais para a melhoria da qualidade de vida de pessoas em condições de vulnerabilidade e/ou risco social possibilitando uma sociedade mais harmoniosa e justa.

5.1 Justificativa

Sabemos que atualmente grandes e graves problemas circundam a sociedade, questões como violência, drogas, miserabilidade social, ociosidade entre tantas mazelas afetam diretamente crianças, jovens e idosos de todo território brasileiro, porém isso não é só de exclusividade das grandes metrópoles, pequenas cidades e até mesmo as áreas rurais vêm sofrendo cada vez mais com esses problemas, além da falta ou do pouco incentivo em programas e projetos que possam combater ou minimizar tais questões.

O Projeto MAIS AÇÃO CIDADANIA visa minimizar estes aspectos negativos utilizando os mais diversificados eixos temáticos, como: lutas, atividades individuais, atividades coletivas, cursos, arte/lazer e cultura. Desta maneira o projeto traz uma linguagem artística, cultural, esportiva, educacional e social, um verdadeiro leque de possibilidades que contemplam alguns dos principais pilares da sociedade.

Acreditamos que através dessas ações planejadas, parcerias com secretarias e contrapartidas com iniciativas públicas e privadas o projeto contribuirá de maneira relevante para o enfrentamento dessas mazelas sociais. Sendo assim, estaremos contribuindo com o bem-estar físico, psíquico e emocional destas pessoas, melhorando de maneira significativa a qualidade de vida dessas comunidades atendidas pela Estação Cidadania do Cabo de Santo Agostinho, promovendo a inclusão social, e o direito à cidadania.

5.2 Objetivo geral

Instituto Diversidade, Gênero e Educação
CNPJ: 21.322.290/0001-60
Rua Silveira Lobo, nº 32, Casa Forte, Recife/PE, CEP: 52.061-030
E-mail: contato.idge@gmail.com / Fone: (81) 98882-8744

Promover e potencializar na Estação Cidadania do Cabo de Santo Agostinho, o esporte, a cultura, a integração e social, a qualificação profissional, por meio do desenvolvimento de atividades sócio artísticos culturais, esportivos e educacionais proporcionando interação social e direitos básicos à cidadania, como: lazer, liberdade de expressão, promoção a educação, bem estar social de crianças, jovens, adultos, grupos da terceira idade, pessoas de matrizes africanas, pessoas com deficiência (PCD) e grupos LGBTQI+, independente da sua condição social, étnico e religiosa.

Sendo assim, o projeto tem como principal propósito o fomento, o combate à exclusão social, o preconceito, o racismo, o sexismo e reduzir as desigualdades, inclusive no aspecto econômico e financeiro, oportunizar o direito a inclusão nos seus mais variados aspectos formativos numa dimensão crítica e pedagógica de sua representação social, contribuindo de maneira significativa na melhoria da qualidade de vida dessas pessoas.

5.3 Objetivos específicos

1. Promover e incentivar a prática do desporto de rendimento na intenção de descobrir novos talentos amadores, profissionais, olímpicos e paraolímpicos;
2. Possibilitar, estimular e difundir as práticas culturais e esportivas nas suas representações histórica, pedagógica e lúdica, bem como promover a socialização e o combate ao uso abusivo de drogas lícitas e ilícitas, o ócio e outras mazelas sociais;
3. Melhorar a qualidade de vida dos envolvidos/atendidos através das práticas individuais e/ou coletivas fomentadas pelo projeto, promovendo seu desenvolvimento físico e mental, oportunizando assim à promoção a educação e a saúde;
4. Incentivar a qualificação profissional com ações de cursos do projeto e/ou parcerias com secretarias municipais, contrapartidas com instituições públicas e/ou privadas;
5. Promoção de eventos educacionais, culturais, sociais, e campeonatos de acordo com o desenvolvimento das atividades promovidas pelo projeto.
6. Potencializar e criar ações na Estação Cidadania do Cabo de Santo Agostinho como referencial nas mais variadas áreas, fazendo do Município do Cabo de Santo Agostinho um verdadeiro polo incentivador das várias práticas sociais aqui apresentadas, além de um celeiro de atletas através da promoção do **PROJETO MAIS AÇÃO CIDADANIA**.

5.4 Público-alvo

- Comunidade de Garapú, e do entorno da Estação Cidadania ações itinerantes nas comunidades de baixa renda e vulnerabilidade social do Cabo de Santo Agostinho;
- Faixa etária entre crianças, jovens, adultos e idosos;
- Cerca de 660 alunos atendidos pelo projeto para mais ou para menos;

5.5 Metodologia

Cada etapa do projeto será cuidadosamente acompanhada por um profissional específico de sua área, executada de acordo com o seu desenvolvimento sistemático e sistêmico, por um processo reflexivo e avaliativo dos alunos através de:

- Aulas práticas, teóricas;
- Métodos avaliativos;
- Relatórios mensais dos profissionais sobre as atividades;
- Índices de frequências mês a mês etc ;
- Aulas expositivas, vídeo aulas, pesquisas;
- Rodas para diálogos lúdicos e recreativos.

Essas etapas serão apoiadas, acompanhadas e avaliadas pela equipe de coordenação e monitoramento do projeto através de formulários de pesquisa desenvolvido com base nas experiências vivenciadas sobre o princípio meio e fim dessas atividades.

Adota-se essa metodologia no sentido de garantir a participação efetiva dos alunos, uma vez que o projeto possibilita a criação de atividades atraentes e prazerosas.

As atividades ofertadas pelo projeto, conforme sua distribuição nos eixos temáticos, estarão sujeitas a alterações e/ou substituições. Justifica-se essa mudança, conforme processo de adesão, execução, adaptação e avaliação quantitativa e qualitativa da oficina ou curso de acordo com a realidade do Equipamento Estação Cidadania e da necessidade da comunidade no município do Cabo de Santo Agostinho.

5.6 Metas		
META - 1		
QUANTITATIVA	QUALITATIVA	AFERIÇÃO
<p>Indicador:</p> <p>Cerca de 660 alunos para mais ou para menos participantes das oficinas e atividades auxiliares desenvolvidas na Estação</p>	<ul style="list-style-type: none"> ▪ <i>Promover no mínimo 22 oficinas/cursos com atendimento nas modalidades (esportivas, culturais, artísticas, educacional e social) de forma, participativa e coletiva promovendo o bem-estar físico e mental a partir:</i> <p>EIXOS TEMÁTICOS</p>	<p>1. <i>Ata de inscrição, ficha de frequência dos alunos para averiguação de evasão e/ou permanência dos</i></p>

<p><i>Cidadania e núcleos itinerantes conforme eixos temáticos.</i></p>	<ul style="list-style-type: none"> • Grupo 01- Lutas; • Grupo 02- Atividades Individuais; • Grupo 03- Atividades coletivas; • Grupo 04- Arte, Lazer/Cultura; • Grupo 05- Cursos. 	<p><i>alunos.</i></p>
---	--	-----------------------

META - 2		
QUANTITATIVA	QUALITATIVA	AFERIÇÃO
<p>Indicador:</p> <p><i>Com base no termômetro inicial de 30 alunos contemplados por turma nas respectivas oficinas com a totalização parcial de 660 participantes atendidos para mais ou menos.</i></p>	<ul style="list-style-type: none"> ▪ <i>Aulas desenvolvidas com profissionais qualificados em espaços adequados com material específico para cada oficina/atividades para desenvolvimento das ações.</i> ▪ <i>Planejamento prévio das aulas atividades com o intuito de conduzir as ações de acordo com a proposta central do projeto.</i> 	<ol style="list-style-type: none"> 1. <i>Relatório Mensal de Professores para medir o desempenho dos alunos e da oficina afim de relatar o nível de envolvimento dos participantes.</i> 2. <i>Registro de evidencias dos alunos, fotos e vídeos coletados pelo professor e devidamente sistematizado pela Assessoria Executiva Global.</i> 3. <i>Através da sistematização mensal das atividades (oficinas, reuniões, capacitações, etc....) entregue no relatório mensal de prestação de contas</i>

META - 3			
QUANTITATIVA		QUALITATIVA	AFERIÇÃO
Indicador: <i>Reuniões com todo corpo do projeto, sendo:</i>	01- Reunião mensal	<i>Reunião mensal com professores e alunos a fim de medir as relações pessoais, intelectuais e físicas.</i>	1 <i>Através da mudança de comportamento dos alunos.</i>
	01- Reunião trimestral	<i>Reunião trimestral com pais de alunos para o acompanhamento do comportamento dos participantes no âmbito familiar.</i>	2 <i>Maior participação e envolvimento das famílias dos alunos envolvidos.</i>
	01- Reunião semestral	<i>Reunião avaliativa para acompanhamento do primeiro semestre da equipe geral do projeto, a fim de melhorar o desempenho das atividades.</i>	3 <i>Através de formulários e formações continuadas dos profissionais envolvidos.</i> 4 <i>Sistematização dos dados coletados nos formulários e nas atividades do corpo docente em reuniões e/ou capacitações pela coordenação executiva global e assessoria pedagógica.</i>

META - 4		
QUANTITATIVA	QUALITATIVA	AFERIÇÃO
	<i>Despertar o interesse no esporte como meio de superar dificuldades e limitações, bem como oportunizar cursos e qualificações para a integração no mercado de trabalho, bem como na vida social dos envolvidos.</i>	1 <i>Maior participação das comunidades envolvidas nas atividades do projeto.</i>

<p>Indicador:</p> <p><i>Promover cursos, capacitações, workshops, competições, atividades, feiras de artes, encontros digitais, literários e eventos culturais (micro culminâncias / festivais...) a partir do terceiro mês, no final de cada semestre, ou quando se achar necessário.</i></p>	<p><i>Incentivar a produção e a comercialização de produtos, produzidos nas oficinas de arte/cultura, bem como estimular geração de renda.</i></p>	<p>2 <i>Diminuição de índices de violência na comunidade.</i></p>
	<p><i>Estimular o interesse pela cultura popular, produções teatrais e cinematográficas a partir de batizados, enquetes, filmes culturais a partir da realidade vivida desses alunos.</i></p>	<p>3 <i>Melhoria no comportamento dos participantes nas atividades.</i></p>
	<p><i>Promover um FESTIVAL MULTICULTURAL / MULTIDISCIPLINAR no final de cada semestre do PROJETO +AÇÃO CIDADANIA como culminância, viabilizando políticas públicas de qualidade que propiciem trabalho de equipe entre atores e agentes, valorizando novas produções artísticas e culturais, incentivando as práticas esportivas e mercadológicas, bem como atraindo novos investidores para a comunidade.</i></p>	<p>4 <i>Maior participação das comunidades envolvidas nas atividades do projeto.</i></p> <p>5 <i>Diminuição de índices de violência na comunidade.</i></p> <p>6 <i>Melhoria no comportamento dos participantes nas atividades.</i></p>

5.7 Cronograma de execução (Meta, Etapa ou Fase)						
Meta	Etapa/ Fase	Especificação	Indicador físico		Duração	
			UND	Quant	Início	Fim
1.1	Fase inicial do projeto	Divulgação de inscrição dos alunos	22	660	1º mês	2º mês
1.2	Equipe de execução do projeto	Assessoria de gestão global	01	41	1º mês	12º mês
		Atividade Auxiliar executiva de gestão	02			
		Assessoria executiva global	01			
		Atividade auxiliar de execução e planejamento	01			
		Assessoria executiva administrativa	01			
		Atividade auxiliar administrativo	02			
		Assessoria de planejamento	01			
		Atividade auxiliar de planejamento	02			
		Assessoria pedagógico	01			
		Assessoria psicológica	01			
		Assessoria de oficinas	14			
		Atividades extras	14			
1.3	Avaliação dos Alunos	Frequência Relatórios	22x30	660	1º mês	12º mês
2.1	Segunda etapa: Estruturação	Material para desenvolvimento das atividades	Conforme oficinas e cursos		1º mês	12º mês
2.2	Atividades	Aulas: teórico/prático	22x30	660	1º mês	12º mês
2.3	Reuniões	Administrativa / capacitações	01	01 mês	1º mês	12º mês
3.1	Campeonatos	Atividades esportivas	1,2,..	Podendo ser até 22	1º mês	12º meses
3.2	Micro eventos	Feira de artes	1,2...	Podendo ser até 02	2º mês	12º mês
		Encontros culturais,	1,2...	Podendo ser até	2º, 12º	12º mês

Instituto Diversidade, Gênero e Educação

CNPJ: 21.322.290/0001-60

Rua Silveira Lobo, nº 32, Casa Forte, Recife/PE, CEP: 52.061-030

E-mail: contato.idge@gmail.com / Fone: (81) 98882-8744

		artísticos e/ou social		12	mês	s
		Encontro literário e/ou digital	1,2...	Podendo ser até 12	3º mês	12º mês
3.3	Terceira etapa: Culminância do projeto	Festival Multidisciplinar (Esportivo, artístico, cultura, social e educacional)	01	01	12º mês	12º mês

5.8 Equipe Técnica

<p>ASSESSORIA DE GESTÃO GLOBAL</p> <ul style="list-style-type: none"> Assessorar todo o processo de avaliação, as ações administrativas, financeiras e pedagógicas. Assessorar a sistematização dos resultados obtidos (Através dos relatórios apresentados pelos instrutores, pela assessoria administrativa, assessoria de planejamento técnica e assessoria pedagógica).
<p>ASSESSORIA EXECUTIVA GLOBAL</p> <ul style="list-style-type: none"> Coordenar todo o corpo do projeto (professores e equipe técnica das atividades) avaliando a execução das atividades ofertadas pelo projeto, bem como sistematizar o material avaliativo das atividades.
<p>ASSESSORIA DE PLANEJAMENTO TÉCNICO</p> <ul style="list-style-type: none"> Planejar ações partindo das experiências vividas e registradas nos relatórios, apresentando novas estratégias através de formulários avaliativos de acordo com as diversas realidades vivenciadas que possam vir a corroborar com a execução do projeto; Coordenar as ações pedagógicas do projeto.
<p>ASSESSORIA PEDAGÓGICA</p> <ul style="list-style-type: none"> Desenvolver as ações pedagógicas envolvidas no projeto; Planejar e sistematizar o material didático-pedagógico; Realizar a formação dos treinadores e oficinairos, a fim de efetivar uma capacitação continuada.
<p>ASSESSORIA PSICOLÓGICA</p> <ul style="list-style-type: none"> Acompanhar o desenvolvimento dos alunos nas atividades; Identificar os aspectos psicológicos que possam interferir no aprendizado; Atender e acompanhar tanto os alunos como os familiares que demonstrem necessidades de atenção psicológica.
<p>ASSESSORIA EXECUTIVA ADMINISTRATIVA</p> <ul style="list-style-type: none"> Assessorar as ações de infraestrutura do projeto e garantir a execução das ações como planejado; Elaborar e organizar as prestações de contas, pagamento de pessoal, relatórios de todo o processo administrativo bem como auxiliar a coordenação geral no acompanhamento das ações voltadas às compras e fluxo de caixa do projeto.
<p>ASSESSORIA DE OFICINAS</p> <ul style="list-style-type: none"> Atividades práticas e teóricas; Desenvolver na prática todas as propostas pedagógicas do projeto.
<p>ATIVIDADES AUXILIARES</p> <ul style="list-style-type: none"> Atividades auxiliares com práticas e teóricas de acordo com sua funcionalidade.

5.9 Discriminação de material (estimativa de preço/R\$)				
MODALIDADE				
Nº	Capoterapia e funcional 50+ Bloco 1	Quant	Preço unitário	Preço total
01	Camisas culminâncias	120	37,00	4.440,00
02	Kit Capoterapia	60	120,00	7.200,00
03	Kit Funcional 50+	60	120,00	7.200,00
04	Coletes Capoterapia	60	20,00	1.200,00
05	Coletes Funcional 50+	60	20,00	1.200,00
06	Shorts	120	35,00	4.200,00
Capoterapia e funcional 50+ - Subtotal				25.440,00
Nº	Uniforme Estação Cidadania	Quant	Preço unitário	Preço Total
07	Uniforme	400	37,00	14.800,00
Uniforme Estação Cidadania - Subtotal				14.800,00
Nº	Capoeira	Quant	Preço unitário	Preço total
08	Berimbau Gunga	03	120,00	360,00
09	Berimbau Viola	03	120,00	360,00
10	Berimbau Médio	03	120,00	360,00
11	Pandeiro de couro nº 10	02	120,00	240,00
12	Atabaque grande	03	750,00	2.250,00
13	Agogô	03	60,00	180,00
14	Reco-reco	03	60,00	180,00
15	Pandeiro de Acrílico nº 10	15	60,00	900,00
16	Abadá de capoeira	60	40,00	2.400,00
17	Camisa pintadas	60	27,00	1.620,00
Capoeira Equipamentos - Subtotal				8.850,00
Subtotal geral				49.090,00
Nº	Jiu-Jitsu	Quant	Preço unitário	Preço total
18	Kimono Jiu-Jitsu	30	200,00	6.000,00
19	Tatame (Placas)	60	150,00	9.000,00
Jiu-Jitsu Equipamentos - Subtotal				15.000,00
Subtotal geral				64.090,00
Nº	Karatê	Quant	Preço unitário	Preço total
20	Kimono Karatê	30	200,00	6.000,00
21	Luvras para Karatê (pares)	30	100,00	3.000,00
Karatê Equipamentos - Subtotal				9.000,00
Subtotal geral				73.090,00

Nº	Kickboxer (material universal para todas as modalidades de luta)	Quant	Preço unitário	Preço total
22	Saco de pancada	02	180,00	360,00
23	Aparador de chute	02	180,00	360,00
24	Paô (pares)	06	180,00	1.080,00
25	Manoplas (pares)	10	150,00	1.500,00
26	Luvras (pares)	10	80,00	800,00
Kickboxer Equipamentos - Subtotal				4.100,00
Subtotal geral				77.190,00
Nº	Judô	Quant	Preço unitário	Preço total
27	Kimono Judô	30	200,00	6.000,00
Judô Equipamento - Subtotal geral				83.190,00
Nº	Skate	Quant	Preço unitário	Preço total
28	Skate montado (iniciante)	30	280,00	8.400,00
29	Capacete	30	100,00	3.000,00
30	Kit proteção EPI	30	150,00	4.500,00
Skate Equipamentos - Subtotal				15.900,00
Subtotal geral				99.090,00
Nº	Artes Plásticas/ Artesanato	Quant	Preço unitário	Preço total
31	Tela para pintura a óleo 30x40cm	100	20,00	2.000,00
32	Cavalete de mesa	30	40,00	1.200,00
33	Paleta de madeira	30	20,00	600,00
34	Pincel referencia - 181	60	13,00	780,00
35	Solvente ecosolve – 100ml	60	14,00	840,00
36	Branco titânio	30	11,00	330,00
37	Preto	30	11,00	330,00
38	Amarelo cádmio	30	11,00	330,00
39	Azul da prússia	30	11,00	330,00
40	Amarelo ocre	30	11,00	330,00
41	Vermelho francês	30	11,00	330,00
42	Azul cobalto	30	11,00	330,00
43	Terra de ciena queimada	30	11,00	330,00
44	Azul ultramar	30	11,00	330,00
45	carmim	30	11,00	330,00
46	Pinceis tigre ref. 181 nº 00	30	6,00	180,00
47	Pinceis tigre ref. 181 nº 04	30	8,00	240,00
48	Pinceis tigre ref. 181 nº 10	30	15,00	450,00
49	Pinceis tigre ref. 181 nº 16	30	24,00	720,00

50	Pinceis tigre ref. 181 nº 18	30	25,00	750,00
Artes Plásticas Equipamentos - Subtotal				11.060,00
Subtotal geral				110.150,00
Nº	Futebol	Quant	Preço unitário	Preço total
51	Padrão (Camiseta e bermuda)	100	150,00	15.000,00
52	Bola	50	80,00	4.000,00
Futebol - Subtotal				19.000,00
Subtotal geral				129.150,00
Nº	Surf	Quant	Preço unitário	Preço total
53	Prancha para surf	20	1.000,00	20.000,00
54	Strepp	20	100,00	2.000,00
Surf - Subtotal				22.000,00
Subtotal geral				151.150,00
Nº	Ballet Clássico	Quant	Preço unitário	Preço total
55	Kit Uniforme - Colante, Saia, Meia e Sapatilha	90	100	9.000,00
56	Barra de Ballet	2	410	820,00
Ballet Clássico - Subtotal				9.820,00
Subtotal geral				160.970,00
Nº	Bombeiro Civil e Pré-militar	Quant	Preço unitário	Preço total
57	Camisas	100	37	3.700,00
58	Calça Tática	100	135	13.500,00
59	Coturno Tático	100	85	8.500,00
60	Kit Cipa - Prancha, Imobilizador, Ked e Aranha	2	1.100,00	2.200,00
Bombeiro Civil e Pré-militar – Subtotal				27.700,00
Subtotal geral				188.670,00
Nº	Cursos e Culminâncias			Preço total
61	Cursos e Culminâncias			100.000,00
Cursos e Culminâncias - Subtotal				100.000,00
Subtotal geral				276.020,00
Nº	Compra de Insumos e permanentes para Estação Cidadania			Preço total

62	Insumos/permanentes			117.310,00
Compra de Insumos e permanentes para Estação Cidadania - Subtotal				117.310,00
Subtotal geral				405.980,00
Total Geral: 405.980,00				

5.10 Cargas horárias

Atividades Oficinas teórico-práticas: 80 horas mensais

Atividades Auxiliares teórico-práticas: 80 horas mensais

Atividades Administrativas e Auxiliares 176 horas mensais

Socialização das atividades (reuniões quinzenais): 08 horas mensais

Capacitações gerais e específicas: 16 horas mensais

TOTAL DE HORAS TRABALHADAS:

- 104 horas mensais Atividades Oficinas
- 200 horas mensais Atividades Administrativas e Auxiliares

5.11 Plano de aplicação

DURAÇÃO DO PROJETO - 12 MESES.

Especificação	Quant	Preços dos Serviços	Mensal	Total
• Assessoria de Gestão global	1	5.500,00	5.500,00	66.000,00
– Atividades Auxiliar de Gestão	2	2.800,00	5.600,00	67.200,00
• Assessoria de Executiva Global	1	4.400,00	4.400,00	52.800,00
– Atividades Auxiliar e Planejamento	1	1.500,00	1.500,00	18.000,00
• Assessoria Executiva Administrativa	1	2.800,00	2.800,00	33.600,00
– Atividades Auxiliar Administrativo	2	1.500,00	3.000,00	36.000,00
• Assessoria de Planejamento Técnico	1	2.800,00	2.800,00	33.600,00
– Atividades Auxiliar Planejamento	2	1.500,00	3.000,00	36.000,00
• Assessoria Pedagógica	1	2.800,00	2.800,00	33.600,00
• Assessoria Psicológica	1	3.800,00	3.800,00	45.600,00

Instituto Diversidade, Gênero e Educação

CNPJ: 21.322.290/0001-60

Rua Silveira Lobo, nº 32, Casa Forte, Recife/PE, CEP: 52.061-030

E-mail: contato.idge@gmail.com / Fone: (81) 98882-8744

• Assessoria de Oficinas	14	2.200,00	30.800,00	369.600,00
– Atividades Auxiliares	14	1.500,00	21.000,00	252.000,00
<i>SUBTOTAL</i>				1.044.000,00
<i>Material/Insumos/Culminância</i>				405.980,00
<i>ENCARGOS</i>				77.346,73
<i>SUBTOTAL RH/ENCARGOS/MATERIAL</i>				1.547.366,73



5.12 Cronograma de desembolso (R\$ 1,00)						
CONCEDENTE						
META	1º MÊS	2º MÊS	3º MÊS	4º MÊS	5º MÊS	6º MÊS
1,2,3... meses	1.527.326,76	X	X	X	X	X
	127.277,23	127.277,23	127.277,23	127.277,23	127.277,23	127.277,23
META	7º MÊS	8º MÊS	9º MÊS	10º MÊS	11º MÊS	12º MÊS
meses	127.277,23	127.277,23	127.277,23	127.277,23	127.277,23	127.277,23
PROPONENTE - ORGANIZAÇÃO PARCEIRA (CONTRAPARTIDA)						
META	1º MÊS	2º MÊS	3º MÊS	4º MÊS	5º MÊS	6º MÊS
meses	ESPAÇO ESTAÇÃO CIDADANIA					
META	7º MÊS	8º MÊS	9º MÊS	10º MÊS	11º MÊS	12º MÊS
meses	ESPAÇO ESTAÇÃO CIDADANIA					

Instituto Diversidade, Gênero e Educação
 CNPJ: 21.322.290/0001-60
 Rua Silveira Lobo, nº 32, Casa Forte, Recife/PE, CEP: 52.061-030
 E-mail: contato.idge@gmail.com / Fone: (81) 98882-8744

5.13 Detalhamentos da aplicação dos recursos financeiros	
ESPECIFICAÇÃO	VALOR
Material/Insumos/Culminância	405.980,00
Encargos	77.346,73
Custos Indiretos para Execução:	1.044.000,00
TOTAL GERAL DO PROJETO	1.527.326,76

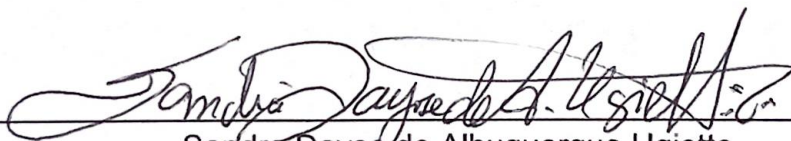

Sandra Dayse de Albuquerque Ugiette
Diretora Geral do IDGE